

Fundamentación de la selección del territorio en Ariari, Colombia Proyecto INNOVA AF

Para valorar y contrastar opciones de territorios para la ejecución del proyecto InnoVA-AF en Colombia, de acuerdo con los criterios establecidos en éste, se aplicó una metodología que incluyó la comparación espacial de las áreas con ecosistemas de montaña media con las áreas priorizadas por el Gobierno Nacional en virtud de su situación de vulnerabilidad socioeconómica (Municipios posconflicto), así como los municipios priorizados por el FIDA en Colombia. Posteriormente se realiza el traslape cartográfico de los territorios preseleccionados con el mapa municipal de Índice de Riesgo Ajustado por Capacidades (Vulnerabilidad climática), comprobándose la coincidencia de la preselección con el rango de Alto Riesgo. A continuación, se procedió a la priorización de los territorios, de acuerdo a dos grandes categorías analíticas: La necesidad (que el proyecto se requiera) y la viabilidad (que se pueda realizar). Seguidamente se construyó un Índice de Pertinencia del Proyecto, con tres escenarios, de acuerdo con el peso relativo mayor, menor o similar de ambas categorías. El territorio de Ariari, en el Departamento del Meta, resultó el de mayor calificación en dos de los tres escenarios y segundo en el restante, y claramente el de mayor calificación general. La metodología y resultados de la selección realizada, fue puesta a consideración de diferentes entidades del Gobierno Nacional: Oficina de posconflicto de la Presidencia de la República, Punto focal de FIDA en el Ministerio de Agricultura y Desarrollo Rural (MADR), y, Agencia de Renovación del Territorio del MADR, así como de organizaciones de agricultores familiares del nivel nacional (Federación Sindical Unitaria Agropecuaria – FENSUAGRO), y regional (Asociación de Productores de la Macarena - Aspromacarena). En ambos casos, la selección fue ratificada.

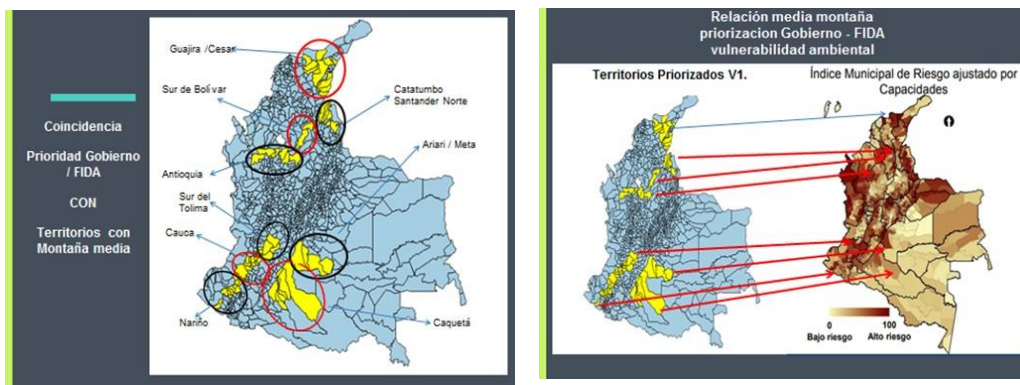

1. El territorio propuesto

El territorio seleccionado comprende 2,473 hectáreas, sembradas en sistemas productivos de montaña media, y se distribuyen en 3 municipios (Mesetas, Lejanías y San Luis de Cubarral) a lo largo del río Ariari, en el departamento del Meta, al sureste del país. La ocupación territorial data de los procesos de colonización inducidos de una parte por el conflicto armado desde la década del 50 en el siglo XX, y las políticas de colonización dirigidas por el Estado en los años 60 del siglo pasado. Su ubicación estratégica (cercanía a mercados e infraestructura vial), sumada a la abundancia de recursos naturales (tierra fértil y agua), convirtió el Ariari en territorio en disputa armada por los diferentes actores armados, legales e ilegales.

El 80% de la población se encuentra en territorio rural, siendo el 80% agricultores familiares con algún grado de inserción al mercado local y transformación del producto, el 42% de sus habitantes se encuentran en situación de pobreza multidimensional, el 17% de los predios rurales en Montaña media, pertenecen a mujeres cabeza de familia, el índice de eficiencia institucional llega a un 70% de sus capacidades, y el índice de riesgo ambiental ronda el 50%. Su vulnerabilidad ambiental tiene a las malas prácticas agrícolas y ganaderas como la principal causa, seguida de contaminación hídrica. Sin embargo, la región cuenta con abundancia de agua y suelos fértiles que permiten un desarrollo importante del sector agropecuario.

Departamento del Meta



Ubicación del territorio de Ariari en el Meta

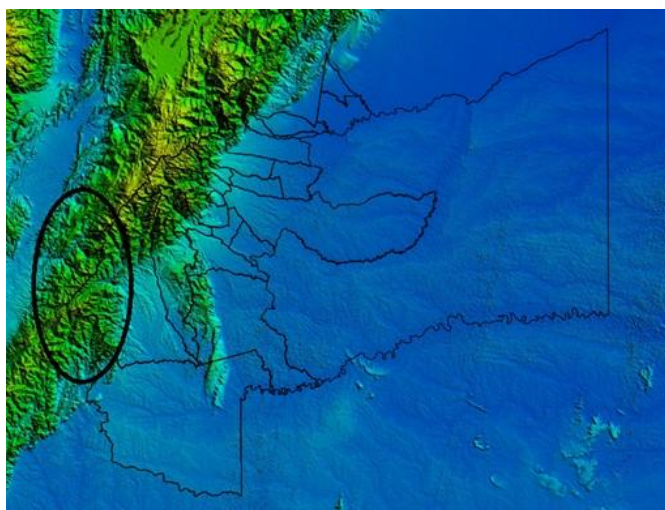

2. La agricultura familiar en Ariari y el Meta

Un trabajo de posgrado sobre Lineamientos para fortalecer la agricultura familiar en la subregión Ariari-Duda-Guayabero del Departamento del Meta (Cano, 2017) subraya los efectos del conflicto armado sobre el abandono de tierras agrícolas debido a la incidencia de acciones tanto de las FARC como de los grupos paramilitares, para un total de 78.000 ha abandonadas entre 1997 y 2007. Muestra, asimismo, una concentración de la propiedad, reflejada en el hecho de que casi 70% de los predios menores de 5 ha abarcan solamente 6% de la tierra, mientras que el 43% de ésta se encuentra en fincas con más de 200 ha. (datos de 2011). La subregión produce casi 40% de los alimentos del Meta, en 32% del área agrícola. Se produce maíz tanto tradicional, en explotaciones familiares, como tecnificado, y cultivos agroindustriales como la soya, palma de aceite o arroz, así como producciones alimenticias propias de la agricultura familiar (plátano, yuca y frutales, entre otros). También se produce caña panelera, cacao y café, cultivos que pueden estar asociados a explotaciones a diversa escala. La expansión de cultivos agroindustriales permanentes como la palma aceitera presiona a los cultivos transitorios, mayormente campesinos, que han tendido a declinar entre 2007 y 2013. Entre los cultivos con un potencial importante y una fuerte participación

en el volumen total del departamento destacan varios mayormente asociados a la agricultura familiar, como la guayaba, maracuyá y plátano. También se produce cacao en explotaciones familiares, el cual se comercializa en los mercados de Villavicencio y Bogotá.

3. Organizaciones locales y alianzas potenciales

En el territorio hay un alto grado de participación en las organizaciones comunitarias (70% de pertenencia a las mismas, con un peso mayor de varones -39%- pero una participación femenina significativa, 30% del total). Algunas organizaciones relevantes son AGROCAFRE, AGROGUEJAR, ASOAVILES, ATCARI, ASCAGROAM, Aspromacarena, ASCATRAGUA, ACATAMU, y AMUTRAP. Una serie de redes sociales articulan entre sí a dichas organizaciones y a sus integrantes, como también con varias Juntas de Acción Comunal (JAC).

A partir de acciones realizadas anteriormente en el territorio se han establecido relaciones colaborativas entre IICA y entidades públicas como la Agencia de Renovación de los Territorios del Ministerio de Agricultura y Desarrollo Rural; Mesa Nacional de Compras Públicas; Programa Nacional Integral de Sustitución de Cultivos de uso ilícito (PNIS). También se generó una alianza técnica con el PNUD para la implementación de cultivos de cacao, un vivero y un plan de negocios para dicho cultivo.

4. Redes y procesos de innovación

En el Departamento del Meta se encuentra el Centro de Investigación La Libertad, de la Corporación Colombiana de Investigación Agropecuaria (anteriormente Corpoica, ahora Agrosavia), la cual ha promovido en conjunto con otras entidades y organizaciones la realización de trabajos y encuentros sobre agricultura familiar en el Ariari. También se han intercambiado experiencias de mercados campesinos, y se constituyó un Comité Interinstitucional de Agricultura Familiar.

La Gobernación del Meta y sus Secretarías de Planeación y Desarrollo Territorial y de TIC, Ciencia Tecnología e Innovación, en conjunto con Corpometa y la Universidad Externado de Colombia y su Centro de Pensamiento Estratégico y Prospectiva, con un amplio equipo de expertos y procesos consultivos, elaboraron el Plan Estratégico Departamental de Ciencia, Tecnología e Innovación. El mismo aborda aspectos relacionados con la promoción de una cultura de la innovación en instituciones educativas, empresas y gremios, así como referidos al talento humano joven y a las estrategias y relaciones de los actores sociales.

5. Programas de inversión

Recientemente, gracias a los Acuerdos de Paz firmados entre el Gobierno Nacional y las fuerzas insurgentes de las FARC, el territorio fue priorizado para iniciar procesos de reconstrucción social, institucional y económica por parte del Estado, declarándolo como territorio Posconflicto

En el territorio confluyen varios programas de desarrollo rural, liderados tanto por el Gobierno Nacional (Programa de Desarrollo Rural con Equidad, Restitución de tierras), como por la Cooperación internacional (FIDA, FAO, ARD, IICA, CIAT). Lo anterior permitió en primera instancia, la posibilidad de explorar alianzas técnicas con positivos resultados, con organismos especializados

de carácter estatal como AGROSAVIA (antiguo CORPOICA) y el Instituto de Investigaciones Científicas para la Amazonía SINCHI, e internacional como el CIAT. Según información reciente, se ha formulado asimismo un Plan Integral para la adaptación al Cambio Climático de la Orinoquia, con la participación del CIAT y The Nature Conservancy (TNC).

Finalmente, a través de la acción integrada de los Proyectos Insignia de Inclusión y Agricultura Familiar, y la Acción de Respuesta Rápida para el posconflicto en Colombia, la Representación del Instituto Interamericano de Cooperación para la Agricultura (IICA) en Colombia, en asocio con la Iglesia Presbiteriana de Colombia y la Asociación Nacional de Zonas de Reserva Campesina (ANZORC), diseñó e implementó a partir del año 2016 un proceso de Fortalecimiento de capacidades territoriales en el Ariari colombiano, con todos los actores del territorio: organizaciones de agricultores familiares, instituciones públicas y privadas del orden local y nacional, y organizaciones de la Sociedad Civil.

Fuentes de información

- Cano, W. 2017. Lineamientos para fortalecer la agricultura familiar en la subregión Ariari-Duda-Guayabero del Departamento del Meta. Tesis de Maestría en Gestión Ambiental Sostenible (Villavicencio-Meta: Universidad de los Llanos)
- Gobernación del Meta. 2012. Plan Estratégico Departamental de Ciencia, Tecnología e Innovación – PEDCTI – del Departamento del Meta. Documento final.
- Oliveira, H y Moreno, M. 2018. Fortalecimiento de las capacidades territoriales, para la implementación del acuerdo fin para la terminación del conflicto y la construcción de una paz estable y duradera en el territorio del Ariari en Colombia. Acción de Respuesta Rápida. Informe final - Versión ejecutiva.
- Representación del IICA en Colombia. 2018. Metodología de selección de territorio para la implementación del proyecto Innova-AF en Colombia. Documento de trabajo.
- Representación del IICA en Colombia. s.f. Presentación “Fortalecimiento de capacidades territoriales para la implementación del Acuerdo de Paz en el Ariari Colombiano.”
- Samper, M y González, H. 2018. Experiencias político-institucionales y territoriales en Colombia. Cuaderno de Trabajo sobre Inclusión. No. 13